中華郵政特准掛號立券按照總包特別優益寄遞之報紙
登記證中宣會中字二一五一七號 內政部登字四七二四號

天天讀報最易增進本身對於國家的認識故欲民族復興必先實行報紙大衆化

立報

(創刊於民國廿四年九月二十日) 第二年第一九三號

館址 上海九江路二八九號 【電話】總管理處及營業部 九五九〇八 編輯部 九五九〇八一 南京分館 中正路一二五 電話 二二三五七

報價 今日增刊共一張半 【零售】銅元四枚 【一月】國幣一元五角 【三月】三元四角 【半年】 【全年】 郵費 外埠按九五折計算

今天 【天氣報告】山東附近有霧或陣雨,揚子流域天氣無定,有雲而熱,東海及台灣至南天,吹東南至西北勁風。

壓迫的結果(少飛作)

患結核菌症者 請服 最有功效之 鈣化治療劑

TRICALCINE
病人大人俱樸之。

廿九軍兵士與日軍 昨在大沽小衝突
日兵開槍雙方均無傷亡 張自忠派員赴當地調查
陳中孚到津談事態不致擴大

【本報天津十日專電】大沽日軍本日下午六時與當地二十九軍兵士發生衝突,日兵開槍,張自忠十日晚已派員赴當地調查。

【天津十日電】中央社訊:日駐屯軍三十餘人,十日赴大沽行軍,與當地二十九軍一部士兵突有誤會。陳中孚夜十一時四十五分,由平來津,據談:日兵行軍大沽,與我國駐軍小有誤會,雖有開槍情事,但雙方均無傷亡,事態即可平息,不致擴大;余來津係料理私務,便中將與對方有所接洽。

日坦克車隊 昨開抵天津
演習長途行軍 遊行華界示威
松室辯護禁攝影事

【天津十日電】平日駐屯軍坦克車隊演習長途行軍,於八日出發,九日赴豐台,八日沿平津汽車路來津,計有大坦克車三輛,小型坦克車一輛,軍用汽車十輛,摩托車三輛,載官兵八十餘,于十日下午二時抵達,即開海光寺兵營。後來又開赴華界各大街遊行,各軍官手持地圖,乘機器腳踏車,率領兵士前進,後隨著有坦克車三輛,及滿載兵士的軍用汽車,日兵都拿着上有刺刀的來復槍。車輛由日租界駛出,沿東馬路與河北一帶遊行三小時後,折回至第二特別區。

松室接見外記者

【北平十日電】路透社訊:滿北日駐軍特務機關長松室孝良,今日接見外國通信員時,有詢及日軍和坦克車昨在平遊行,致受日軍惡遇事。松室答稱:按照日本軍法,應禁止向坦克車拍照,此項軍法亦適用於此間。有人說:北平是中國的領域。松室答稱:凡屬日軍的坦克車,日軍就有權制止他人拍照。又有人提議:如日軍欲保守坦克車秘密,還不如不遊行爲妙。

稱外人夜郎自大

但松室說:「看看坦克車的遊行,並無妨礙,但不許任何人拍照。」又有人問:日軍有何權力將外人照相機片取出?松室答稱:「因外人向日軍坦克車拍照。」有人說:無論如何,日本軍法不得施用於北平。松室說:「你必需獲得日軍的允許,否則爲違反吾人的意志,並且有妨於道德。」松室於答覆其他問題時稱:「我們有權保護我國有的重要軍事機械,據我的經驗與感想,覺得在中日兩國的外人,太重視彼等的權利,而漠視日人的權利,白人夜郎自大,若不與以糾正,將使世界和平的維持日見困難。」

賠償美記者乾片

【又電】國民社訊:美聯社駐平記者費希爾,前爲攝取日軍遊行照片,曾橫遭干涉,其照相機亦爲所毀。此間日本駐屯軍司令代表二人,今日至美聯社,作口頭道歉,謂此項兵士,係新自日本調到,因在日本國內,概所不許,彼等現尚未充分明瞭身在異國,致有此舉。日軍此後須不再越出權限範圍。日軍代表謂當照辦。臨別時並以新照相乾片一匣,持給費希爾,以爲賠償。

葛光庭返濟 談中央要人明瞭魯處境

【本報濟南十日專電】膠濟路主委葛光庭晚由京返濟,據談:中央各要人,對魯省處境困難深明瞭,對韓維持地方,均表欽佩。

二中全會昨開幕
推定主席團及秘書長 今晨開一次會

【南京十日電】二中全會十日晨六時,在總理紀念堂舉行開幕儀式。到蔣、唐紹儀、余漢謀、王寵惠等約二百人。由林森主席,領導行禮如儀,獻花圈,並即席致開會詞,大意說:「我們要使國家的地位在國際上與人家平等,我們最低限度先要使我們內部的政治上軌道。換一句話說就是要絕對的統一政治權。大家應團結一致把所有的力量集中在中央。假使不能團結,意志分歧,前途便非常危險。希望大家翻然覺悟,團結一致。」報告畢,領導全體中委瞻謁遺容,即禮成而散。各委乃相率乘車返城,至中央黨部第一會議廳,舉行預備會議。出席中執委八十三人,列席中監委廿二人,列席候補中執委四十人,列席候補中監委廿人,共計一百六十五人。丁惟汾任臨時主席,討論事項:(一)推定蔣中正,孫科,馮玉祥,王法勤,居正,陳果夫,孔祥熙,于右任,丁惟汾爲主席團。(二)推定葉楚傖爲第二次全體會議秘書長。(三)全體會議會期定三日至五日。(四)決議提案審查委員會分爲黨務,政治,軍事,經濟,教育五組。各組委員名單,由主席團決定,報告大會。(五)決議:一切提案,除主席團臨時提出者外,概先交提案審查委員會審查後,送由主席團商定提出。並定本月十一日晚十二時截止收受提案。九時散會。散會後主席團即召開會議,交換意見,並決定第一次大會日程,當日下午休息半日,定十一日晨七時開第一次大會,並推孫科爲第一次大會主席。

十日到京中委

中委十日晨由滬到京者有吳鐵城,李烈鈞,蔡元培,柳亞子,楊虎,王泉笙,林雲陔,郭春濤,崔廣秀,李綺庵,李任仁,黃麟書,李次溫,程天固,楊熙績,蔣伯誠等。由湘乘機來京者,有宋子文。由漢乘機十日下午二時抵京者,有何成濬,何鍵,胡宗南。何鍵飛京前在漢語中央社記者,謂桂此次異動,欲假藉湘省,本人除呈報中央外,並警戒邊境,湘省當以中央命令是從。目下湘省境內並無粵桂一兵一卒。

梅花村前夜通宵會議
調第四師駐韶關 阻余部南移
黃濤等電陳勸阻對內

【本報香港十日專電】陳濟棠及西南各要人,九日深夜在梅花村陳宅密議,據中時社報告,會中有將領,主張陳濟棠下野,決派巫劍虹兼第二軍副軍長,巫十日晨銜命赴汕與第二軍(按二軍軍長爲張達,副軍長爲李漢魂)將領有所商洽,并委李部規任東區綏靖主任。李表示不願就,陳並欲便邀蔡赴粵,蔡仍無……

現駐贛南南雄大庾之粵第一軍(軍長爲余漢謀)奉余漢謀令,準備向粵北移動。陳濟棠派員勸導該軍仍暫駐贛南無效,現已令第二軍巫劍虹部第四師駐韶關,阻第一軍南移。

【又電】中時社訊:李漢魂急電到省後,陳濟棠立派員監視繆培南行動,留省將領,均不安。

【又電】中央社訊:廣東第一兵器製造廠長黃滔,虎門要塞司令李潔芝,廣東軍醫學校校長張建,昨有電致陳濟棠勸阻對內,有「[illegible]血誠進陳」的話。

要聞簡報

□日第五水雷戰隊旗艦夕張號(二等巡洋艦)開離馬江赴廈門,同時駐各埠之朝顏,芙蓉,刈萱,早苗,若竹等艦(一等驅逐艦)沿途演習,定十日返台灣。

□德王已于六日由張垣赴百靈廟。

□粵空軍人員余平想等一行十一人,十日晨七時到南京。

□中時社訊:柳州某國飛行技師數名,因市民對彼等作惡擊發生衝突,結果市民死傷廿人左右,某國人一名傷重斃命。

□重慶入夏以來晴多雨少,各縣田禾龜裂,旱象已成,米價均在百元以上。室內溫度竟高至百度,日日不雨,室內終日[illegible]。

□十日貴族院議員[illegible]

昨晚狄思威路兇殺案
一日人被狙擊斃命
今晨一時零五分死於醫院 兇手已逃各方正在嚴緝中
日兵騎車與英人汽車互撞重傷

昨天晚上,虹口狄思威路楊家浜路口忽又發生日人被狙擊斃命案,形勢和日水兵中山秀雄案發生時,同樣的嚴重,現在把經過詳情,報告給讀者:

日人萱生鑛作,年四十三歲,現任三菱商事會社[illegible]買辦,住楊家浜路[illegible]六號。昨天晚上八時三十分光景,他手裏抱着友人的一個一歲孩子,並兼一個友人的一個四歲女孩在楊家浜路口納涼,與幾個友人談笑甚歡,突被暴徒開槍狙擊,一彈由背部射入,並未穿出,[illegible]兇手逃逸無蹤。當時左右鄰人,疑其中暑,即報捕送北四川路福民醫院,入二一二號病房,由院長頓宮寬,外科主任吉田救治,以彈入左太陽穴內,一時無法取出,迨至今晨一時零五分,竟傷重斃命。

此事發生後,市政府獲報,即下令公安局,在出事地點附近,星夜實施挨戶搜查,捕房[illegible]。日海軍陸戰隊亦派[illegible]至出事地點巡緝;並派一等水兵太田及白洲兩人,駕機器腳踏車趕往調查其事。太田白洲調查完畢後,即駕機器腳踏車,由出事地點駛至狄思威路寶安路口時,與在海關服務的英人布魯克,所駕之「一零三二」號租界照會汽車迎面互撞,太田白洲當場受傷甚重,送陸戰隊病院。事後市民紛紛傳說一個日人被狙擊,而日水兵受傷,情形分外嚴重,當記者趕赴上述地點調查時,該處守着很多的日本陸戰隊,多是槍上上着刺刀,勇糾糾的,不減寶樂安路事件那時的氣概。(甲)

按:楊家浜路東接其美路,(相距三十餘碼)西界狄思威路,(四十餘碼)南端一橫路爲慶揚路,(即三五弄)北首爲[illegible]

華成 屈臣氏 汽水 美味衛生 滋潤解渴

各大公司均有出售

果乃克淋 GONADRINE
男女各項淋濁 無論若何危險 服果乃克淋 立起沉疴 無有出其右者
行靜脈注射 失之毫厘 差以千里

聽了:洋人大笑 使君相笑 欲罷不得 百代公司最新出品

中央運動場 回力球 每星期八日晚日起場賽
1 古拉 2 畢依拉 3 泰巴 4 蒙爾 5 思飛 6 賓龍 巧保高爾達
2 阿曾爾拉 3 歐蘭 4 摩登 5 拉加 6 司巧加那
全場冷汽 風涼無比 消夏最宜本場

永遠不增價終年不休刊憑良心說話拿真憑實據報告新聞

英對意表示讓步 調地中海艦隊回防
希望意參加蒙德婁及洛加諾會議 但地中海各國互助協定不受影響
調回艦隊將駐北海防德

【倫敦九日電】英政府已決定將地中海所駐軍艦,調回原防。各該軍艦所屬隊名如下:(一)本部艦隊駐紮直布羅陀港;(二)西印度艦隊,(三)中國艦隊,(四)澳洲艦隊,(五)紐蘭艦隊。

政界人士解釋說:近傳意國因英國本部艦隊不回防,地中海沿岸各國互助協定不撤消,拒不參加蒙德婁會議及未來洛加諾會議。政府深怕意最近要向英提正式照會,說明此意,所以決定自動撤回艦隊。又政府認德國問題所可產生的危險,較意國問題更重大,須調回艦隊,屯駐北海防範。

又官場方面宣稱,地中海沿岸各國(英意除外)前曾根據國聯會盟約第十六條第三節訂立互助協定,此項協定,並不受英國軍艦撤退的影響。按此節係謂「國聯會會員國約定,如按照本條規定採用金融上及經濟上之辦法時,應彼此互相援助,使因此所受的損失與困難,減至最少限度。如破壞盟約國,對於會員國之一,施行任何特殊辦法,亦應互相援助以制止之。其協同維護盟約之任何會員國軍隊經過其領域時,應取必要方法,予以假道之便利。」

下院今天開會時,自由黨議員對于撤退地中海艦隊問題,向政府有所詢問,海軍大臣蒙爾答稱:軍艦調回原防,並不是說英艦將退出地中海。

意官方仍無表示

【羅馬九日電】英政府決將駐地中海的本部艦隊調回原防,此地政界人士聞訊,均感滿意。官方對于意國是否參加蒙德婁會議及洛加諾會議,現仍不發表聲明,設要等英艦撤退後,再明白表示。

法取消互助辦法

【巴黎九日電】法政府今天正式通知英意兩國政府,內稱:法政府以爲國聯大會議決撤消對意制裁辦法後,英法兩國以前根據國聯盟約第十六條第三節所商定的各項互助辦法,已自動取消。

蒙德婁會議又陷僵局
英羅兩國發生爭執 羅責英政策不定
主要問題未解決延至十三日再開大會 羅外長匆匆返國其他代表多回國請訓

【瑞士蒙德婁九日電】今天蒙德婁會議中,攷慮蘇代表對英國草案的修正文,英羅兩國代表發生爭執,蘇修正文說,公約不得侵犯締約國爲國聯會員國的權利與義務,且依據國聯盟約成立的補充條約,從事抵禦侵略者時,軍艦應有通過海峽的自由。英代表未拒絕蘇聯的建議,但說明將引起的困難。英代表解釋意見時,羅代表責英代表:「你們在日內瓦主張一種政策,現在又主張另一種政策,你們要破壞互助及區域協定且危害羅,法及巴爾幹各國間的協定。」

散會後,羅代表因發生糾紛,在六時趕車返羅京,據他說是向政府報告會議經過。

【又十日電】蒙德婁會議因幾個重要問題,不能解決,又陷入僵局。現定十三日舉行全體大會,各國代表多已返國請訓。法,英,蘇三國代表會分別進行談話,定今天午後返國。

英國提出保證 不妨區域公約

英法代表會談時,英保證無意妨害區域公約各簽字國互相溝通的權利。英所堅決主張的,是黑海蘇聯艦隊,不許自由駛入地中海。法代表對於此項保證,表示滿意。以爲英國所提草案第二十三條,(即關於區域公約者)必可加以修正,成立折衷方案。此外英法兩國對于下列兩項問題,業已歸于一致,(一)即海峽委員會當繼續存在,此層土雖反對,但一般性質的協定,不致受妨礙。(二)飛機飛越海峽問題,土允提修正案,讓各國飛機可以通過海峽,但不許飛越要塞地帶,但此種說法很容,洞須由關係各國代表,繼續努力,才有成立妥協之望。至關係各國業已互相同意各點,正由各該國法學專家,制成公約草案,下次大會前脫稿。

意不參加會議 各國表示悲觀

此外關于意大利參加會議一層,各關係國代表團均表示悲觀,以爲英國雖將本部艦隊自地中海撤回原防,法國雖已決定取消互助辦法,但意國仍無派員出席之望。

土國議員談話 海峽由土自管

【土耳其斯丹埠十日電】下議員那蒂對記者談海峽問題說:「達達尼爾與博斯破魯斯兩海峽,應由土耳其全權管理,不受任何限制。無論何國想在海峽攫取自由通航權利的,土耳其當有以應付。至對于何國宜封鎖海峽,對於何國宜予以開放,土耳其自有打算。」

保國各政黨聯合 要求改造內閣
拒政黨領袖入閣 高等軍會會議決

【蘇菲亞九日電】關於保加利亞內閣將改造,恢復國會制政府事,目前雖稍挫折,但不久終可實現。前各政黨領袖六十人上書保王,請恢復自由憲法,軍政方面人士見各黨結成共同陣線,很驚恐,乃以壓力加諸政府,結果高等軍事會議決,不許政黨份子(尤其是政黨領袖)加入內閣,保國各政黨對內政策的意見一致,爲其歷史上所未有。政府會運動各黨領袖,贊助其新措施,但未成功。各政黨現要求改造內閣,加入穩健份子。現內閣毫無成績,除陸軍外,贊助者很少。保國政治前途,勢將再爲「舉國一致內閣」的政治制度。(此制在一九三四年由維爾奇夫創立,後維氏因犯謀不軌罪,處無期徒刑)。

以種族與文化爲基礎 意分阿爲五省
招募阿土匪改編成軍 設顧問會招致阿顯貴
阿京通訊鐵路一度被阿人截斷

【阿京九日電】據從阿京抵此地路透社記者說:「阿國內地,土匪很多,歐人生命常受危害,意軍現從事剿匪,往往一殺數人,且焚燬土人的茅屋。意當局現正招募匪徒,給以厚餉及新來福槍,改編成軍。意當局已將阿國分爲五大省,各設行政機關。軍事建設,各省不同,伊里特里省視爲完全綏靖,只駐兵一師。阿京現已設帝國顧問委員會議,與行政會議並立,後者是行政團體,前者則招致阿國顯貴,以備諮詢,對于政務,不能發言。各省政府亦採此制。各省分界,以種族文化爲基礎,以免互相衝突。索瑪里亞與哈拉爾回教徒聚居區,將特別注意,目的在造成回教徒的勢力,抵抗阿拉伯人。阿京等處,現已大興土木,建造回教堂。」

【羅馬九日電】據公報稱:阿人在六日,將阿京通至法屬直布底港的鐵路與電報電話線截斷,有火車兩列滿載食物,行駛鐵路線上,阿人想劫取,經駐紮拉雙達斯的意軍開砲驅勸,阿人頑抗終夜,卒受重創而逃。

又產生一孩男
一胎五女的母親 五女上月曾兩度慶週歲

【加拿大加爾特九日電】一胎五女的狄沃恩夫人,今天又生一男孩,母子皆安。五女上月曾兩度慶祝週歲生辰。(按此五女即不久在本埠影院開映的「五福臨門」一片中的主角。)

墨飛休假二月
美駐菲專員 參加州長競選

【華盛頓九日電】美駐菲島辦事專員墨飛今天提出辭呈,預備參加民主黨密西根州州長選舉競爭。羅總統准他休假二月,不給薪,競爭失敗後,可重返任。

美人中暑發狂 殺妻及其六子女
又槍擊同伴工人復自殺 各地受熱死者二百餘人

【紐約十日電】美國各地受熱而死的已達二百四十五人,郵差十二人行至赫里斯堡地方,中暑倒地。尼白拉斯加與本薛爾凡尼亞溫度高至一二〇與一二五度之間,密西干的國有森林起火,居民五百現正設法撲滅。印第安那一人因受暑發狂,用斧殺其妻與子女六人,並開槍擊斃同伴工人,復自擊斃命。中西各州的熱浪現已延至東部海濱。美國適于耕作的土地已有三分之一受旱災。

工黨巴克當選
湯姆士所遺下院議席 共獲二萬八千餘票

【倫敦九日電】殖民大臣湯姆士因預算案洩漏事,除辭去殖民大臣職外,並告退下院議員席,今天該地舉行補選,由工黨巴克教授與政府黨邱楓競選,巴克以二八四一九票獲選。

全體被逮捕
因發覺共黨陰謀 巴西第 步兵隊

【巴西京城九日電】警署今天發覺範圍甚廣的共黨陰謀,已將第二步兵隊全體逮捕,特別審問下級軍官十八人。警察搜查一印刷所後,又在阿萊格共黨分部內捕獲黨員十四人。

齊吉林舉殯
蘇聯前外委 各外交團體參加 火葬前開追悼會

【莫斯科九日電】蘇聯前外委齊吉林八日逝世,舉行火葬,前在外交委員會會議廳開追悼會,各外交團體均參加,齊氏遺骸即置該處。

編入預備役
香椎浩平等 日陸軍省發表

【東京十日電】日陸軍省今天發表將二二六事變時東京警備司令香椎浩平中將,第一師團長堀中將,近衛師團長橋本中將,憲兵司令岩佐中將,川次少將大佐十餘名,編入預備役。

國際零簡

△美國駐俄大使蒲立德,不久將告退。繼任人選,以費城名記者鮑克(名)鮑克(姓)呼聲最高。

▽秘魯與厄瓜多兩國因邊界爭執,請美總統羅斯福担任仲裁,羅氏已接受,定九月三十在華盛頓開始工作。

△朝鮮日總督宇坦,台灣日總督中川,不久將辭職,前者由南次郎繼任,後者由小林躋造繼任。

量才業餘補習學校 暑期班 招生 章程備索 七月十三開學
報名從速
量才婦女補習學校 暑期班 同時招生
每日上午九時至十二時下午三時至五時半。向南京路大陸商場三樓南部本校報名。
校址:靜安寺路斜橋弄七十五號
【印有章程承索即奉】

截止七月十八日 七月二十日揭曉

第六期 猜圖遊戲 克雷斯 發達爾
得獎辦法:(一)凡全數填中或多數填中之在前十名者,贈「克雷斯」或「發達爾」香烟五百支。(二)如全數填中者逾十二名時,則抽取十人,餘贈「克雷斯」或「發達爾」香烟五十支。
猜圖手續:(一)剪此廣告,填註本人及所猜姓名,附「克雷斯」或「發達爾」空殼五只,寄送投票地點,過期無效。(二)所猜姓名可用英文原名或通用譯名,凡拼錯或誤寫者亦作無效。
投票地點:西藏路 北京路 華成烟公司 四川路 貴州路 發達爾 九江路商店 山東路 立報館
本期所列各圖係外國男女電影明星
姓名 住址 答案
發達爾俱樂部發起

報紙大衆化是價錢便宜人人買得起文字淺顯人人看得懂

王克敏表示 日方應與中央直接交涉

開發華北經濟問題 宋如需幫忙願從旁協助 經濟提攜應求兩有裨益

王定今日赴津訪田代後南下

【北平十日電】王克敏十日晨談：九日下午已晤宋委員長，除泛論大局外，關于開發華北經濟問題，宋曾囑余負責主持，余因年老，對此大問題，恐不能勝任，故即表示不敢從命，如需要幫忙時，甚願從旁協助，此爲與宋之晤在情形。余在滬與川越田代晤面，在平又晤及花輪清水，彼此所談，亦係泛論一般經濟問題，對于具體辦法，並未談及，川越曾表示中日兩國，無論在政治上經濟上，以及其他方面，均不可分離，但因政治方面較爲複雜，故中日提攜，主張先由經濟着手，余以爲經濟提攜，只要兩有裨益，未嘗不可進行，但據余所知，中日經濟提攜，迄今仍在計議中，並未走入具體途徑，余意不若與中央直接交涉，較於雙方便利。余定一一日赴津或再訪田代，留一二日即返滬，將來有必要時，或再北來。宋哲元十日晚在邸再宴王克敏，席間除談論時局外，聞宋曾囑王返京後，向中央及蔣院長轉達華北情形，並代陳不克出席二中全會原因。

冀察決發展國學 王昨曾列席例會

【又電】冀察政會十日晨開例會，由宋哲元主席，王克敏亦參加，除報告會務情形外，並決議例案多件，較重要者爲：（一）發展國學，（二）准各特種委會主委列席會議。宋十日晨召集政會全體人員訓話，勉以說實話，做實事，並努力防共。

花輪訪晤宋哲元 聽取宋對王意向

【北平十日電】同盟社訊，日大使館書記官花輪，根據外務省訓令，本日上午十一時，訪宋哲元，於王克敏之北上，聽取宋氏意向。宋氏答稱：昨日關於華北內政各問題，已與王氏詳細懇談，非常順利，余既造請王氏北上，故當充分尊重王氏意見。

日水兵案辯論終結 檢察官發表論告

認被告罪嫌不足

各律師激辯四小時 定十七日上午宣判

【本報特寫】日水兵案現在已經終結，昨天下午，開庭續審，有很劇烈的辯論，下午二時開庭後，捕房律師汝葆彝又提出一個證人來，他是救火會書記，葡人樸瑞拉，他說：去年十一月九日事件發生，晚上，曾往月宮飯店找朋友，當走過九號時，曾見友人阿卓牛開着門，問葉海生臉爲什麼那樣蒼白，葉說剛打過架。捕房律師說，這證人好容易才找到，但周社榮說：他（指葡證人）是往大陸舞場去捉他的，那時他自稱是包探。葉海生說：在捕房時，樸瑞拉曾勸承認，願幫他的忙。

○起訴理由○ 捕房律師宣告辯論開始後，就起來陳述被告犯罪的事實，及起訴理由。大意是：「原被告兩方對死者被相打死，手槍搜出點地，手槍子彈彈殼在出事附近找到已爲不爭的事實。發現死者的日水兵開脫與本案無關，也已調查。眼見事件發生的女傭蕭巧英與吳桂和，所見雖不同，但情理上卻講得過。對三被告犯罪部份（一）楊文道對實驗物理學不但「見」過，而且「聞」過，那書除被日憲兵借出九天外，也都存在捕房，（二）僞造不可能，（三）葉海生初雖否認，但後來三次皆有自白，承認殺人。捕房並未用刑逼供，且待他很好，他也未拒絕。五月廿日去表演，周社榮說出事時他很窮，但二房東已證明他穿得很好，乎於你克抵賴，乃人之常情，不能作爲被告未犯罪的反證」。

○律師辯護○ 昨天三被告的七個律師，都有辯辭，替楊文道和周社榮辯護的葛律師說：「楊文道如犯案，書不能放在家裏，槍銹可以毀造，該書既不能放，他原來的槍，一定不是他的。至於周社榮犯罪，傑克已否認。」葛律師這時拿出一張當票，是一月間曾元向張琛借馬褂當了一塊錢的當票，證明曾元很窮。郭啓明律師說：一書有僞造可能，鄭偉民是根據張琛報告，但張琛已把黑幕揭穿，事發後，風聲緊急，楊文道受驚而不逃，可爲無罪反證。

【下接第三版】

中航各線加班後 變更航行週次時間

飛行時間均縮短

【本市消息】中國航空公司定十五日起，各線增加班次，昨復將加班後各線飛行週次及時間公佈如下：

長江綫 （一）滬蓉特別班，西上機每逢星期一，三，五晨七時由滬開，下午四時十五分抵成都。東下機每逢星期二，四，六晨八時五十分由成都開，下午五時三十分抵滬。（二）滬漢班西上機每逢星期二，四，六日晨七時由滬開，十時十五分抵漢口。東下機每逢星期一，三，五日晨七時五十五分由漢口開，十時五十五分抵滬。（三）漢渝班西上機每逢星期二，四，六及星期日晨七時卅分，由漢起飛。下午二時十分抵重慶。東下機每逢星期一，三，五，星期日晨九時由重慶起飛，下午三時四十分抵漢口。（四）渝蓉班東下機每逢星期一，三，五日午十二時由成都起飛，下午四時三十分抵成都。

滬平綫 （一）滬平特別快班，每逢星期一，三，六各當日來回一次，北上機每日晨六時由滬起飛，十二時十分抵北平，南下機午後十二時四十五分由平起飛，六時五十五分抵滬。（二）滬平普通班每逢星期二，四，五日各對開一次，時間北上機每日晨六時三十分由滬起飛。下午二時四十五分抵北平。南下機晨六時卅分由平起飛，下午二時四十五分抵滬。滬粵線照舊。

京市昨斷水十七小時

自來水總管爆裂 茶社浴堂冰廠臨時停業

【南京十日電】京自來水廠十日晨一時總管發生爆裂。全市水源賴清涼山蓄水池供給，四小時後，該地蓄水亦罄。管理處即用卡車數十輛，拖運進城供給市民。一般以水爲營業之茶社浴堂冰廠，均紛紛臨時停業。於六時修竣，照常出水。總計斷水十七小時。

日人在津建大紗廠

有紡錠五萬 定明春開工

【天津十日電】爲經濟侵略華北先聲的中洋紗廠，已在天津舊比租界，購買地皮，建築工廠，工程係由大連福祥公司承包，十日上午舉行動土禮，新廠有紡錠五萬，自明春起開工。

紗布交易所 征特別證金

七月期貨每擔三元

【本市消息】本市華商紗布交易所昨發出公告云：「本所自即日起，所做本年七月期棉花新買賣，每擔一律徵收特別證據金現金三元，兩存收取一方。」

陳光甫今到滬

郭顧同輪返滬

【本市消息】陳光甫郭秉文及顧翊羣等，前往歐洲各國考察經濟情況，事畢，搭北德輪船公司巴士登號輪返國。該輪今日下午五時可抵埠。

『哈槐納』雪茄烟，用最上等的烟葉，合極少的烟精。

哈槐納雪茄烟

行銷全球人人愛吸

哈槐納烟葉行啓

南京路一百卅號

古巴國菸葉公會委員于高馬曼利一

電話一四二一

立報合訂本

燙金精裝

已出八巨册

每册實價壹元

金融行市

標金

七月期	
開盤	一一三五．一
最高	一一三五．四
最低	一一三四．四
收盤	一一三四．五
較上日	跌一．一
標準價	一一三一．〇
飾金兌出	一一八．五
飾金收入	一一二．五

外匯（中央掛牌）

英匯	一先令二辨士五
美匯	三〇．[illegible]
法匯	[illegible]
德匯	七五．[illegible]
日匯	一〇三．[illegible]日元
港匯	九三．[illegible]元五
純金	六鎊十九先令一辨士
平衡稅	百分之二一．五

證券

種類	收市價	較上日
統一戊種七月	六〇．三五	跌〇．〇五
統一戊種八月	五七．五〇	跌〇．一五
統一丁種七月	六〇．五〇	跌〇．三〇
統一丁種八月	[illegible]	跌[illegible]
統一丙種七月	六〇．九五	[illegible]
統一丙種八月	五八．三五	跌〇．〇五
統一乙種七月	六四．四〇	漲〇．四五
統一乙種八月	六一．五五	漲〇．三五
統一甲種七月	六七．三〇	跌〇．〇五
統一甲種八月	六四．二五	跌〇．〇五
九六公債七月	九．三五	跌〇．一〇
九六公債八月	九．四〇	跌〇．二五

紗花（收市價）

月期	棉紗	棉花
七月	二一〇．五	四七．〇五
八月	[illegible]	[illegible]
九月	二一三．五	四八．[illegible]
十月	二一五．七	四四．三〇
十一月	二一五．五	四四．一〇
十二月	二一六．二	四四．一〇

較上日 棉紗漲二元至三元七角 棉花跌七角至二元

言林

觀天有感　海戈

星夜觀乾象，
流年未脫兵。
出師先問呂，
抗敵日窺衡。
茶後無人論，
天空任鳥行。
二中全會後，
仄仄仄平平。

【註】聞報知「陳大將軍」奉呂祖共處，與吾川劉從雲神仙殊具同好，乃一以討共，一以出兵衡陽，尤有先後輝映之妙。第五句意爲不許人民訾議彼等出兵之行動，故廣州市茶館高貼休談國事之標語云。第六句爲新典，有七月五日立報第一版右下角標題作證，茲不贅。第八句音調鏗鏘，用老嫗詩法。

最寫意的主題　雷石榆

讓和平的烟幕，
掩蔽住遍地的血跡，
和埋不完的屍體的殘忍吧！
讓高聲哼出親善的腔調，
壓沉一切呻吟，啼哭，怒號……，
再來乾杯香檳酒，
忘記什麼淚呀，汗呀，血呀的臭屁吧！
一切威力都握在我的手裏，
你們跪在我的腳下，
人類該有一定的階級，尊卑。
被人奴視算什麼一回事？
人家都具有文明到絕頂的科學，聰
智。
我們還是處理我們自己吧，
你們可理解過我的鎗口，
一貫的指着那個方向的道理？
所有我們的詩人，小說家，理論家
啊！
別歌唱什麼，描寫什麼，評論什麼
吧，
「風月」不是無上的永遠的
使人小心靜氣的最寫意的主題！？……

集體創作　胡洛

我是贊成集體創作的，不僅如此，我還主張集體的批評。創作看起來好像只是個人的，一篇作品從攝取現實到製作成形象，好像只是通過作家的個人，其實，我們若澈底的推究起來，無論任何偉大的作家，他的創作絕對不是單純個人所完成的。左拉的「羅貢叢書」，使經過了常則的觀察，「酒店」和「娜娜」的內容，實際上是許多社會中的人物供給材料給左拉的。因此，創作過程在實際上是不僅屬於作家個人，不過在過去，作家個人是佔據了極主要的地位而已。現在，歷史的演進已出個人主義到集體主義。在文藝的創作上，也似乎應當集體化。但是這集體絕不是抹殺個人的，我們可以說，個人只有在集團中才能得充分的發展。而且，集體的創作，更可以產生更偉大更富藝術性的作品來。

目前，集體的創作我們只看見像「世界的一日」一類的創舉。實是集體創作的一種形式。文學社的「中國的一日」也是同樣。謂只是把各個人的作品，在一個標題下集合起來。這可以說是橫的集體創作形式。可是，我們覺得還不够，我們還應當「縱」的來集體創作。這便是說，在創作一篇作品前，我們可以作一集體的研究。譬如一個作家要創作一篇反帝的作品，這作家可以把他的計劃，主題，結構：等詳細報告出來，大家可以集體地給以批評，糾正甚至改編。在這集體的討論中，我們可以盡力使這作品的主題更富於積極性，使作品的結構更完美。然後大家可以討論到寫作的技術，即如何的描寫才能使這作品更富藝術性，更能活生生地表現出人物與事件。集體討論的結果，可以由那作家創作出來，作品寫出後，更可以集體地給以修正，使這作品能在藝術上更達完美的地步。這樣的集體創作，多少比作家一個人孤獨地躲在亭子間裏作來得有效果些吧？

自然，我們也應該顧慮到客觀的困難。譬如一個生活很艱難的作家，這樣創作會影響到他的生活問題。然而，我們卻不能因此而說集體創作是絕對不可能。雖有困難，但爲了國防文學的前途，我們還有做的必要，尤其是在青年作家中，青年的文藝團體中，我們可以這樣嘗試。

北平雜寫　魏東明

靠近西苑兵營有一條和通向頤和園的大道交成的丁字形街，這街的繁榮建築在營裏的弟兄們身上。街上除了雜貨店洗衣局理髮館小飯舖以外，還有一家茶社。茶社偏在丁字街的拐角處，茶社裏是三間屋子大的地方，滿屋排列着條凳，條凳的最前方，是一個高出地面一尺多的木板臺，臺上有長方桌子圍着紅布，一架皮鼓後面站着一個一手拿着兩片鐵片的姑娘。臺下條凳上坐滿一排排的觀衆，有三分之一是不繫皮帶不戴軍帽，很閑散的兵士，三分之一是小有產者的農民，還有一些不三不四的人。不過這裏最惹人注意的事是靠窗戶一排坐着的三個人，三個都是年青人，其中一個戴着眼鏡穿着長衫，另外兩個人都一樣的穿着制服褲，西裝襯衫，分別只在一個掛着背帶，另一個是皮帶。這三個人的神氣跟服裝，顯然是跟全屋的一般人不同的。這三個是左近的大學學生，三個挺能傻幹的傢伙。他們最近對到民間的宣傳工作感覺了極大的興趣；在幾天以前，他們藉了唱大鼓書，說相聲，演劇，收到了很大的效果，得到了同伴們在互相批判時候的嘉許，這鼓勵着他們更努力地幹着。他們親自到村鎮去看×國人開的土膏店，洋藥店，他們親自訪問村民，問他們×人怎樣詐騙，怎樣蠻橫，怎樣佔住房子不給錢，買東西不給錢，怎樣誘騙居民吸毒入癮，再挑唆這些癮鬼偷了人家的孩子，送到他那兒勒索贖款。而且這些×人是直接的受着×方的保護，屋里藏着軍火，連地面上的軍警也躲着他們。這三個人知道了這些事情，進行完了對話宣傳以後，又到別處宣傳，拿這些真實材料告訴大家。現在這三個人坐在這個茶社裏，爲的是想學習說大鼓書的調子和敲鼓打鐵片的手法，他們已經能背下來「國難記」等好幾套鼓詞，可是他們在唱的調子方面很沒有把握。他們特地到這兒來學習。可是他們的神氣和衣裝是那樣與衆不同的，以至於連台上的歌女也注意到，特意頻頻地把眼風往他們這邊撩了。這三個人儘管在工作時候是能夠大說大嚷着嚐賣喉嚨的，早先本來是規規矩矩的好學生，在這場面上就成了怯老，不好意思地直把眼睛往旁處看，不敢看歌女。等到唱完了歌女下台來收錢的時候，一道上大爺大叔的叫着，到他們跟前換了稱呼叫「先生」。而且特別斜睇着說小話兒。這三位傻幹的老實人窘得紅臉了。後來戴眼鏡的取出一張角票給她，讓她找回些錢來。她老實地收到錢筒裏，只是跟他們笑，鬧，賣弄着俏媚。這三位「先生」很不安地動着身子就像條凳是燙人似的。以後那個掛着背帶的先站了起來，另外兩個也就跟着站起來，一排三個往外走，茶社的那另一個歌女趕緊來陪話，叫那個同伴給找錢，又說，「好的就怎麼樣了呢！」三個人裏有一個人回答說：「錢不用找了，我們現在有事。」（下回再聽吧。——七月五日寄自清華大學）

歡迎直接定閱 本市每三月只收報費壹元 請電九六零八一 即可每早準時送到

日水兵案 昨辯論終結 十七宣判

本文自第二版轉來

○張志讓說○ 葉海生義務辯護的律師張志讓說：一開槍在五公分近的地點，定是與死者同行的人，或扭在一處而放槍，手槍在弊亭下面發現，知兇手一定是一個不怕被捕而怕手槍被發現的人。物理實中藍色指印與血印，與楊手印均不同。日捕十一時四十分自捕房出發，到該處就找到手槍，很奇怪，且但彈殼離得很遠。考斯特的介紹後，葉仍保留，就是證明共無罪。至葉的自白，先後不同，他雖免強說得與事實湊合，但仍有八點不符，葉海生八日與人打架，十日爲母做壽，九日那能殺人。張財源於事發前，曾有電話給葉海生，足爲串謀證明手槍及書與葉根本無關，各證人所以告發，目的不外企圖賞金，栽害被告。」張志讓這篇辯辭，說了一個多鐘頭，張辯後，范剛，王士宗，唐懷璞等律師，也都有陳述，大意是說葉海生頭三次自白，次次不同，證明自白，非出本意，周社榮於出事前後，尚往地方法院作證，足見並未犯罪。最後檢察官張宗儒，

○發表論告○ 對此案發表論告，他說：「本案被告楊文道，自案發後，行動仍坦白無私，所有書籍爲外人調換，並非不可能，該書經法醫研究所檢驗結果，不能確定書爲楊所有，且書銹僞造，亦並不難，故對楊文道，認爲證據不足。被告葉海生，自白不可靠，因其受舊歷史心理影響，一時感情用事，認承認後下世可報仇。葉海生說放槍在五步外，但實際是平行的，表演不對，爲無罪的一大鐵證。不像犯罪的，所以嫌疑很薄弱，周社榮也爲葉牽出的，與本案更無關係。現此案已開庭十餘次，應宜告辯論終結。」至此，庭上乃定下星期五上午八時半宣判。（乙）

張俊謀處死刑

華捕殺人案宣判 吳陳氏判徒刑十年

匯山捕房華捕張俊謀，因與王祥生汽車公司司機吳玉興之妻陳氏發生姦情，因吳請房客焦長貴夫婦爲證，向捕房告發，事被張俊謀所悉，懷恨於心，乃於本年六月二日晨偕吳陳氏同往，開槍將焦長貴擊斃，並彈傷焦妻顧氏。案發後，張俊謀被逮，解送第一特院，迭次訊理，張亦直認不諱，昨晨該案宣判，張俊謀共同殺人，處死刑，吳陳氏共同殺人，處有期徒刑十年，如不服判決，可於接到判決書後十天之內，向高二分院提起上訴。

許晚成在押病重

肺病復發腿腫如木桶 時常咯血生命有危險

迭次請求交保未准

龍文書店編輯許晚成，前因發行工作特刊，語涉上海地方法院，被該院拘案依侮辱及妨害名譽罪提起公訴，嗣因許請求移轉管轄，須候高等法院裁定後，始可審理，在未奉到裁定期內，許曾迭次請求交保，均未批准。茲據記者探悉，許在這炎熱的夏天，被禁在看守所裏，甫醫好的肺病，又復發了，左腿及腳，腫得如同木桶相似，並且時常咯血，病勢非常厲害，昨天他家屬往看守所接見時，又寫了一封信叫帶出來交給辯護律師吳麟坤，再具狀請准保釋療養，如再不准保，也要請法院送他到指定的普育堂醫院去醫治，否則生命就有危險了。（辰）

被主人戳傷

爭工資起釁

崇明人董聞均，向在南市薛家浜根記宰豬作爲夥計，前因事返鄉一月，至前日始回滬，該作主張小根，因請假過久，深表不滿，昨晨五時半，將共辭歇，並給薪金十八元，董以尚少十二元，雙方遂起爭執，張竟操取殺豬刀一柄，猛戳董右腿三刀，血流如注，將兇手報告崗警，旋經拘入董家渡分局，受傷者載送上海醫院療治。（己）

嬰孩被推墜斃命

絲廠管車作威作福 昨開庭被告否認此事 尚須調查候改期再訊

住居閘北西勞勃生路在聲沅絲廠作工度日的鹽城婦人田楊氏，有生甫三月的女孩三妹，每日由該氏帶入廠內，因該孩啼哭不止，由另一女工張三妹，抱在該廠樓窗閑眺，適有該廠管車人王金康經過，即向之干涉推打，致小孩墮於窗外，立時身死，當由田楊氏報告警所，將王金康拘解法院，昨日上午九時，開庭審理，田楊氏到庭請求追償私訴四百元，又由張三妹到庭作證，質之被告王金康，辯稱是張三妹自己疏忽墮下，希圖移禍，請求明察。問官以案須調查，諭候改期續訊。

遺棄親女兒

狠心的母親 六齡幼女無家可歸

昨晨二時許，有一個年約六齡光景的小女兒，孤單地坐在北寶山路旁水門汀上，合着小眼睛瞌睡，被崗警查見，將她帶到北站分局，據她名喚妹妹，是阿姊抱她出來，放在路旁，母親跟在後面走了。該局以案關遺棄幼女，令將該孩解送總局救濟。（寅）

顧桑今離滬

國聯專家 經法返日內瓦

國聯特派來華技術合作專家顧桑，七日由京來滬後，曾分訪宋子文等辭行。現顧桑已定今日搭法郵洛賽爾號輪啟程轉法，返日內瓦。該輪今日上午十一時啓碇。

控袁履登不理欠款

中華銀行經理 被告稱一時無力清償 請求准改期出外和解

上海巨商袁履登，於民國廿三年十月間，以鉅量煤塊向中華銀行抵押七萬九千元，（利息九厘）以六個月爲期，至去年四月二十日滿期，最近中華銀行經理徐桂庭，延律師具狀第二特院，訴請判令被告償還押款七萬九千元，及自民國廿三年十月二十日起至執行終了之日的利息（九厘），與複利，法院據狀，昨日開庭傳訊，原告陳述起訴意旨後，被告袁履登本人到案供稱，被告自民國十五年起，與中華銀行往來二百五十萬元左右，從未失信，至於此次押款，一時無力清償，中華銀行各董事均諒解，請求庭長准予改期出外進行和解，並推事核詢，遂論本案改期本月二十二日再訊，在改期中，以和平解決爲妙。

全體工人罷工

新閘區十三家絲廠 要求恢復原有工資未遂 社會局昨調解尚無結果

本市新閘區光復路一帶，十三家絲廠工人，因要求廠方恢復原有工資不遂，於本月七日起，宣告聯合罷工，社會局已於昨日下午，召集勞資雙方，到局調解，尚無結果。其他如虹口及租界閘北南市區三十家絲廠，因天氣酷熱，於昨日起，一律改開半工。

本市簡訊

□滬東五千餘棚戶，因工部局限於一月內遷讓，棚戶將組聯合會辦理交涉，昨並派代表分向方請願。

□統一戊種等三種公債昨還本抽籤，計中籤十五支，還本三百二十萬元。

□旅滬寧波同鄉會請撤銷四明南詞廣播限制。

□魚市場擴充業務，鹹魚亦將在市場交易，辦法定期與鹹魚業討論。

□滬西保安隊士兵前日在西□砲台打靶，流彈擊中附近居民倪慎堯頭部（丑）已送醫院救治。

□市公安局連日督率長警，加緊工作，分派查緝人員，嚴密查緝，在此二三日內，計查獲無照烟民三百餘人。

點心

上海的人體展覽　了了

這兩天我每晚從家裏出來到報館的時候，天天都看到我生平沒看見過的街頭景象。從福煦路轉入法大馬路一帶，馬路邊上總是坐滿了人，一個連着一個，有男的也有女的，並且是不論男女，一律都赤着膊光着腿。前天我同一個朋友乘着電車看見這景象時，他曾向我說，你看吧，這是上海的人體展覽會。的確，夏天的上海簡直可以說是一個大的人體展覽會場，可是上海的應當咀咒也就爲此一發赤裸裸的表現出來。

前三天我曾到公共租界有過一個朋友，在他的洋台上我看見了他的芳鄰，十幾個赤膊光腿的人擠在一間房子的屋頂，那屋頂無論你是如何胆大的人，看見牠肩負了那們多的人也不能不害怕起來，因爲那是一間中國房子的屋頂，決經不起十幾個人壓力，可是他們竟處之泰然。

爲什麼有許多人擠到那屋頂上，爲什麼有許多人擠在馬路旁，只有一個原因，那就是天氣熱，他們房子小，所以願意到露天的地方去乘涼，如果他們有大的房間，不必有冷氣電扇，他們也決不願到街上來展覽了。

另外在上海我們還可以看見許多很時髦的舞女也是裸露着臂腿，當然她們是比馬路旁那些朋友們看起來是講究多了，可是她們的展覽她們自己的肉體卻也是因爲她們沒有錢，她們如果不出來可以有飯吃的話，她們一定是不願意出來展覽的。

所以上海夏季的人體展覽，實在是上海最悽慘的一種表現。並且是一個緊要的問題。

我們試想一想，人口這樣稠密，萬一有流行病發生，死亡率一定會高，萬一有火災發生，羣衆燒死的機會也一定多。所以目前上海第一應當解決的問題就是貧苦人的住的問題。

不過這當然不是住在有冷氣的高樓中的人們肯替貧苦人負責解決的，而只有貧苦的人自求解決才有結果啊！

鴉片在我的家鄉 像香烟一樣的普遍

（木介）

我的故鄉是江北的某縣，在省經濟恐慌的浪潮中，百業蕭條不言可知，只是鴉片烟的生意，卻是異常興隆。在那裏，鴉片烟差不多和香烟一樣的普遍，只要是經濟狀況比較好一點的人家，凡遇婚喪壽事，鴉片烟是必須準備的．不然就會被賓客們視爲招待不週。特別令人痛心的是，在所有的「癮君子」中，多半數是青年，甚至有許多還不到二十歲。固然，在他們之中有些人是自甘墮落的，但是「遵父母之命」抽上鴉片的爲數確也不少，一方面，他們所接近的人，從父母起到親友止，多半都是此道中人，另一方面，做父母的等兒子一到了十六七歲，往往要叫他練習吸食，因爲一抽上鴉片他們就不至於跑到外面去「爲非作歹」「打嫖亂賭」了，雖然他們也知道，鴉片不是什麼好東西，但他們認爲究竟不失爲「大家子」的嗜好，比嫖賭要好得多。自然，以上所說的，至少也是中等以上的人家，至於那些貧窮的「癮君子」，也是寧可不吃飯，鴉片卻是不可不抽的。

前月筆者因事回鄉一趟，閒着沒事，去找一個朋友談天，這位朋友也是一位「癮君子」。他一面抽着「雨夾雪」（一口鴉片一顆紅丸間着抽），據說比單抽一種爲害更烈），一方面和我談着地方上的事，他不絕口的稱讚着本縣禁烟的成績如何的好。我當時聽了覺得非常矛盾。但第二天在街上走，看見一隊警察押着三四十個烟犯，每個人的頭上還插着一面寫着姓名年歲的小白旗子，但他們卻全是一些衣服襤褸的乞丐，我想起那位朋友的話，這才恍然大悟，原來禁烟的成績是在於一部份人的身上。不管怎樣，[illegible]

藝術之宮

第十五章 未完成的傑作（二八九）　恨水

秀兒抬頭看時，是一位穿西服的中年人，自然，那是一位教授先生。模特對於教授，那是不能不表示敬意的，因之將身子閃到一邊，垂手低頭站立着。他依然站在廊簷下，將目光向走廊上掃着。那些學生，似乎有三分怕他，在他這一喝之後，偷偷兒的全走開了。他那副抖擻的精神，固然全都在他那一套西服上，但是他鼻子上架的那副大框眼鏡，卻也幫忙不少。他望了那兩組攔路學生的時候，把額頭低着，眼珠卻是由鏡框子上面，射出來看人。直等學生們全都走完了，然後回轉臉來，向秀兒道：我姓姜，在三年級上課，還沒有用過你啦。我已經和劉先生說」。我們畫會裏，請你每個禮拜，扭任四點鐘。報酬呢，比學校裏要加上一倍，我想你一定可以扭任的了。秀兒見學生們都是這樣怕他，料着有些來頭，就不敢得罪他，低聲答應了兩句是。姜教授道：你不必考量，我們全是藝術信徒，對於藝人，總是另眼相待的。

▽背景　小記者

★粵空軍人員余平想等說：這次離開廣東，毫無背景。

★在中國，因爲過去每個人的一舉一動，都有背景，所以無論何事，人家開口第一句，就得問：背景是什麼？

★固然，不一定是件件事有背景，退一步說，只要背景是正當的，光明的，有背景也並非一定是壞事。

大衆常識

蟑螂 能傳染疾病 和蒼蠅一樣　叔倫

[illegible]

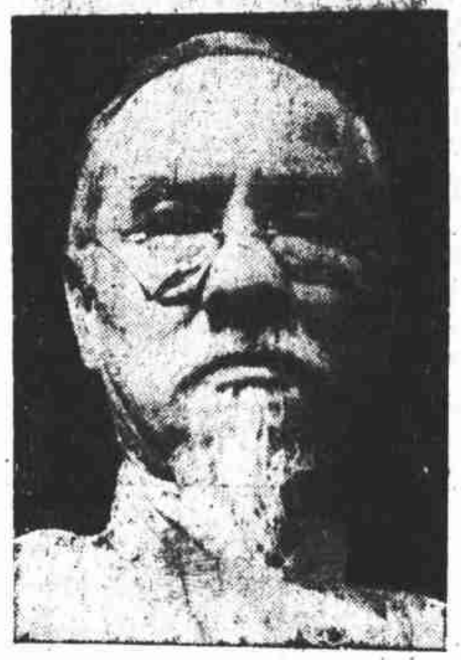

昨日二中全會開幕致開會詞的中委林森

立報

文化

□北平文化界昨開追悼高爾基大會。

□實驗小劇場籌備第三次公演。

□青年會防空展覽今日開幕。

增刊

隨報附送不取分文

體育

□本屆國際游泳大會定八月一日舉行。

□日本金鯱棒球隊定期來滬比賽。

□華成杯網球賽今日開始。

防空展覽會中表演施用防毒面罩的情形

草地網球聯賽

錦標將屬康悌會

已賽八十九盤獲勝五十九

昨對北草地補賽又得勝利

草地網球聯賽，前天康悌對北草地一場，第一組何家璽，陳亦對高匯和馬斯脫的雙打，因馬新脫患病，展期至昨天補賽，結果三對〇何陳獲勝，總結果康悌以十三對二勝北草地，現康悌已賽八十九盤，獲勝五十九盤，榮居首席，對本屆錦標，似已不成問題。日本已賽九十盤，獲勝五十六盤，居第二席，第三席法商花旗並立，昨日補賽成績誌下：

何家璽 陳亦	康勝	高匯 馬斯脫	北	六—二 六—三 六—〇

國際扶輪杯網球

昨開代表會議

決定比賽採五賽三勝制

即日開始報名廿日截止

第七屆上海國際網球扶輪盃錦標賽，昨天中午由主持者體協會網球委員會，在鄧脫摩飯店召開各國代表會，出席代表計有胡憲生（體協會），黎寶駿（中），柯拉沙（葡），卡遜，聶格爾（美），特羅司（德）等，議決要案如下：（一）本屆比賽制度改爲三單打，兩雙打，每比賽採五賽三勝制。（二）每隊報名參加比賽，球員規定六名。（三）決定本月二十日正午前截止報名（四）定本會二十日正午，在新亞酒樓召集參加隊代表，舉行第二次會議，抽排比賽秩序，並商討一切進行事宜。

平文化界

追悼高爾基

昨召開大會

【北平十日電】平文化界追悼蘇聯文豪高爾基大會，十日晨在燕京大學禮堂舉行，到千餘人，氣象頗爲肅穆，並通過提案三項：（一）致電蘇聯表示哀悼，（二）建議中蘇文化協會，編輯哀悼高爾基專號，並向國內外徵求論文，（三）在暑期內成立高爾基講座，由大會聘專家主講。

日金鯱棒球隊

將來滬比賽

應日報社約

日本名古屋著名職業棒球勁旅「金鯱」隊，爲應本市三個日本報社（上海日報，上海日日新聞，上海每日新聞）的邀請，將於本月廿日左右遠征來滬，在滬勾留十數日，預定與上海西人業餘體育會，夏令，全滬西聯，日聯等比賽約六次至七次，均在虹口公園舉行。票價爲二元，一元，五角三種。比賽完畢後，即於八月五日返日。日本棒球隊的來華，金鯱隊是第一個。（編者按：中華棒球隊業已組織成軍，爲觀摩球術起見，對金鯱隊的來滬，似乎也應邀約比賽一次，勝敗如何，則可不必計較。）（丁）

滬北國展會

今晨開幕

滬西會昨起舉行

本市市民國貨年國貨運動會和中華國產廠商聯合會主辦的滬北區國貨展覽會，定於今天上午十一時在北四川路克明路口會場舉行開幕典禮，請市商會主席王曉籟揭幕，市黨部委員汪曼雲升旗。

又滬西國貨展覽會已於昨天下午二時，在曹家渡五角場舉行開幕典禮，請童行白揭幕，陳濟成升旗，到各界代表百餘人。

實驗小劇場

積極籌備公演

劇本定「愛與死之角逐」

工部局對該場質問已答覆

星期實驗小劇場上月廿一日在新光大戲院舉行第二次公演，被工部局警務處藉口劇本未經檢查迫令停演以後，小劇場方面即由史良律師正式具函對工部局提出質問。

昨日史良律師已接到工部局答覆，內容非常簡單，只說按照工部局「執照規章」第八條規定，所有戲院及音樂廳公演劇本，在沒有審查以前，照例是不能公演的。

據小劇場負責人對記者表示，這種答覆，工部局顯係有意推諉，但小劇場除了現在積極籌備第三次公演，或在上演以前，將先送檢查，然後看工部局是否再予禁演。

至於第三次公演劇本，大致已定羅曼羅蘭的「愛與死之角逐」，至於公演地點，待向工部局交涉以後，再行決定。（丙）

青年會主辦

防空展覽今開幕

表演施用防毒面具

陳列展品計分四部

【本報特寫】現代的戰爭是立體的以空軍爲主體，所以一旦戰禍爆發防空便成爲國防的重心。我國因爲防空設備的落後，民衆防空常識的缺乏，淞滬之戰中已經領受過不少慘酷的教訓。由於這次教訓，人民纔漸漸覺悟到空防的重要，政府也督率民衆在各重要城市舉行防空演習；從今天起又有一個防空常識展覽會在本市八仙橋青年會開幕。

該會係基督教青年會主辦，籌備已有二月，原定本月一日開幕，後來因爲佈置不及，延至今日。會場就在青年會二樓休息處，正中陳列有飛機模型二架，全會場所有的展覽品，約可分爲（一）防空常識，（二）防毒常識，（三）各國空軍概況（四）戰地救護工作四部。

防空常識圖畫係南昌防空演習處繪製，對於燈火管制，交通管制，市民避免空襲，消防準備等等，都有很詳細的說明。

關於防毒，則有大掛圖兩幅，照片多幀，解釋防毒面具的効用和它的使用方法，此外更陳列防毒面具多具，屆時由同濟學生表演使用動作，同時對防毒原理亦將有所說明。所有防毒用具都是兵工署金陵兵工廠出品。

會中最引人注意的兩張圖表是「日本東京的防空要領」與「烈强空軍威脅下的中國領空」。前表是以圖面表示着東京防空設備的充份有力，後圖以不同顏色，分繪飛機五架，代表法，蘇，美，英，日五國，由西貢以北，赤塔以南，馬尼剌之北，印度之北，九洲之西的我國領土都是這五國空軍的活動範圍；隨時有把無防空設備的中國毀滅在他們鐵鳥翼下的可能。

救護工作圖照的展覽，雖係附帶性質，在意義上也自有獨立的重大性，這方面的照片，數量很多。所以這次展覽會規模雖不怎樣宏偉，材料怎樣豐富，但在根本沒有防空設備的中國，向民衆灌輸一些關於防空的基本常識，不能不說是非常需要的。

世運代表團隨征記

中央社馮有眞

（三）

六月卅日，天氣很陰沉，沒有航海經驗的人，對這樣的天氣，大概是祇有咀咒的。有幾位有航海經驗的人，出發以前帶了很多的大頭菜榨菜，據說這兩樣東西，醫治暈船比什麼藥品都還有効力，於是大家都搶着吃，好像甚大旱中得了甘霖。

大家覺得在這二十多天的海程中，應該組織起來，切實聯絡一下，所以發起組織「世運同舟聯誼會」推遊歐團中江庸律師爲會長，並推幹事九人，選手團方面所推出的是郝更生，袁敦禮和馮有眞三人，遊歐團推劉震律師，王弼臣醫師，與旅行團幹事鄧炳銓，其餘三位是駐德大使館武官潘華國和鄧樹仁，薛履坦三人，大概過了新加坡，就要由幹事會決定聯誼的方法，誰說我們中國人是沒有組織的能力的？

七月一日早上七時起舉行早操半小時，以後將每天按時舉行。遊藝委員會發起舉行象棋比賽，參加者，舒鴻，冷培根，林紹洲，戴淑國，鄭懷賢等十四人，比賽用淘汰制，對局者須賽三局，勝局得二分，和局各一分，以先得四分獲勝，初賽已於一日上午舉行，預定七月四日產生錦標，照形勢看來，冠軍大約不出吳德懋與林紹洲之手，象棋賽結束後，還要舉行圍棋錦標賽。

討論委員會爲使大家多少知道一點德文，減少在德國後言語上的困難起見，從一日起開始教授德文，由德顧問柯特，繙譯員梅馥香，孜察團員吳徵，醫生黃元愷等都有十幾個人參加，分四班教授，每班

全團中這兩天患病的竟達十餘人之多，有的是因爲飲食冷熱不調，吃不慣鬧肚子，有的因爲着了涼，黃元愷醫生忙得不得開交，所幸尚無大礙，吃了些藥都好了。

遊藝委員會定二日晚上舉行第一次遊藝會，地點是在頭等艙音樂室，除掉代表團外所有船中中西旅客都邀請他們參加，游藝節目除開場正式的唱黨歌致開會詞外，尚有全體女團員的合唱，王懷琪，江振德，矮子演講，國術隊表演國術，符保盧，陳寶球滑稽舞蹈，那時必有許多噱頭。

七月二日九點多鐘，到了新加坡。輪船靠停，是十點鐘的光景，碼頭上站了幾百位歡迎的僑胞，都穿着白色的衣服，手裏拿了小的黨旗，當郵船駛近時，就高聲歡呼中華民國萬歲，我們靠在船舷上，也熱烈的報以歡呼，情形眞是緊張到了萬分。下船後全體分乘大小汽車數十輛。由當地僑胞代表陪同魚貫遊覽全市，汽車所過之處，僑胞歡聲雷動，他們對於祖國關懷的迫切，非身歷其境是不容易想像的。

遊行一個多鐘頭，於下午一時許到了新加坡的遊藝場「大世界」，參加華僑各團體聯合舉行歡迎大會，由僑胞代表林慶年，胡昌耀相繼致歡迎詞，代表由郝更生答詞，各團體贈「海外揚威」旗，由沈嗣良接受，儀式完畢，即行公宴，席爲中餐，大家在輪船吃膩了西菜，此時換換口胃，都能餐一頓。

公宴後，華僑籃球隊將與代表團舉行友誼賽。這封信等着發佈時再行報告吧。一切詳情，俟抵哥倫布（七月二日發自新加坡）

本屆國際游泳會

定八月一日舉行

預計有中日等四單位參加

中華隊實力雄厚奪標有望

一年一度的國際游泳大會，例於每年八月舉行，本屆因英國隊自隊員海濛去京，魯楳赴日，健將四散，會一度有停辦的傳說。現悉本埠西青年會體育主任白禮脫建議，將英美兩國合併爲一隊，俾此盛大游泳賽得仍照常舉行，並提議於八月一日假法商游泳池舉行。中華隊主幹凌希陶接聞此項建議後，擬于日內召集各選拔委員開會討論一切進行方針，預計本屆參加逐鹿者，共四單位，—中國，日本，英美聯，及歐洲隊，中華隊本屆實力雄厚，錦標希望頗濃。

金城

院址北京路貴州路口　電話：90114

二時半五時半九時一刻

新華公司耗費鉅資的出品

冷氣開放涼爽無比

楊小仲導演

韓蘭根　劉繼羣　童月娟　許曼麗　合演

桃源春夢

又風流又香艷又滑稽又神秘！

三舞女

第三章 羊鬍子先生 【二七】 天天

還有一件，值得令人敬佩的，他在巴黎所結交的異性朋友，着實不少，他卻不曾帶了一個外國老婆回來，這倒是件不容易的事。因爲有許多同學，留學的時間比他短，在外國交際的工夫，也沒有他的好，卻不管三七廿一，「瞎貓拖了死老鼠」一般，便拖了一位黃頭髮，綠眼睛的洋婆回家，鬧得家中翻江倒海，常是有的。他卻還是一個人去了，一個人回來。原來他在未出國以前，已經娶了一位太太，而且有了一位女孩子。當時很多人造謠說他，在外國已有了一位法國太太，但到底證實了是一種謠言。

回國以後，他家中所有的一些兒積蓄，已經蕩然無存了。他是一位文學家，想在文學的本位上，謀一些事兒做，可就不容易。聽說有幾位朋友，是靠着賣文爲活的，他也譯了兩部小說，要想藉此生活。但是自從剛開頭譯起的時候，便託人找出路，一直到那小說譯完，送給出版家去看，有一個年頭多，還是沒人受領。

他看看自己的譯筆，並不比人家壞，有許多譯文，教人讀也讀不懂的，怎麼就可以印行出來？自己的爲甚就沒人要呢？他發一個很，想自己籌一筆款來印行，但又有些不敢，一切印刷發行等事，又不熟悉。

花果山

反常現象

放之

上海的天氣很熱，已經將過九十度，但有時候天上還飄起幾朵浮雲，可以暫時遮去了「烈日」。

遠處北方的平津，每年的天氣，是比江南涼爽的，不料今年竟已經達到了一百零四度的熱度，並且還在四郊的農田，已經充滿着荒旱的現象。

華北所以如此旱熱，自然是一種反常的現象，不過終是因爲「烈日」的「淫威」和「旱魃」的作祟所釀成。近幾天來，華北的「暴日」，仍不住的在擴大牠的「示威」運動，一般同胞，已經在這慘烈的太陽下，抵抗的垂手待斃了！

江南的同胞！不要再呆呆的旁觀吧！「暴日」是也會侵犯到你們的頭上來的呀！

老學生日記之九十四

級會表現

李阿毛

老范的一班日本同學，都是些寶貝。因此，老范長進了許多意想不到的見識。

有一次，開同級會，場所在一家館子裏，每人出會費二圓，老范當然加入，希望可以得到些好資料。錢雖然花了二圓，吃的東西，竟惡劣極了。當然！吃慣中國食物的中國人，那裏會吃那種半生半熟毫無滋味的食物呢？一班日本同學，平日在教室中，只看見他們點了名，一溜了事，沒有什麼別的表現可言，今日可就不同了。他們一喝三杯酒，竟用斷然之處置了。把幾個下女做對手，鬧得不亦樂乎。將她們拖的拖，剝衣服的剝衣服，那些下女，有的逃，有的叫，有的以爲榮耀，像他們玩弄。這時候，把老范一個人，弄得大僵特僵。他那裏想得到開同級會是這樣開的呢？胡也和他們一樣的去胡鬧呢？自己又幹不來，袖手旁觀呢？雖然得了不少的資料，似乎太乏味了。這一次，他實在花了二圓，看了一幕戲。

有時老范和日本同學們，在吃茶店裏，坐坐談談，喝一杯茶，到後來，那日本人，往往會把桌上的花瓶等東西，帶了走的。

老范見了，當然奇怪，要問他爲什麼幹這玩意兒？但是他的回答，很平淡，說：「學生們偷東西是不要緊的。」

老范身體瘦長，在日本，凡有一件很便宜的事，是在人叢中看什麼東西，人家看不見，他總先看見了。我常說：「長了到矮人國，才有長子的價值。」

大洋五分觀影一次

卡德路卡德大戲院，於十三日起，開映午九時早場影戲，座價五分，下午五時起至中午十時停映，一時可以連續開映，價錢五分，這是上海最便宜的影價了。

小黑姑娘

·火山走筆· ·蕭郎·

那一天我在一家跳舞學校裏跳晚舞。一元十四跳眞是多麼便宜的「交易」哪，所以跳到很多。不但跳得多，舞女也揀得很多。我花去四元錢跳了九個舞女，你想想吧，這樣的事在大跳舞場中可能做得出來的。有一個臉孔很黑的舞女，看上去不像中國人，她引起了我的注意，並且我和她跳了起來。不談尤可，開始了談話，一談之下，哎呀，她竟能說上海，北平，她竟能說廣東，廈門和英國話。她的話稱類之多是我所遇到的舞女中最了不起的了。我還問到她的家世，她不想對我掩飾，這樣地告訴我：「我有三個母親，生我的是非列濱人，我是住於非列濱的。我想你一定能看得出來。我的家庭原本很好，但父親一死，就不得了啦！我的大哥老是愛賭博，把我的教育費也賭光了！弄得我走頭無路，只可做舞女啦！其實我那裏情願過這種生活呢，實在是沒有法子啊！」

「你沒有別的人可以照顧你嗎？」我問了。

「沒有啦。二哥在××舞場打鼓，每月收入也僅够他自己用。」

「爲什麼不找一個職業？」

「那裏不找呢？大新公司，游藝場招考女招待時，我也去考過，結果卻失敗了。你看，像我這種黑的臉孔，怎麼能合他們的意呢？就是別的地方，我也去試過；到處皆令我灰心！唉，像我這樣的人，除了做舞女，還有什麼別的路好走？」她說到這裏，有點傷感起來了。

是的，舞場裏有許多不情願做舞女的。這個小黑姑娘便是一例。社會是不健全，才產生這樣不健全的地方，這麼多的犧牲青春的女人！不堪想及的是，要是她們老了時，又將如何呢？

流亡

長篇小說 一九〇一 寄

【五】 她完全變了

因爲驢子到了平道上，大約是它也感到了平道比山道可以省不少的力氣，所以它竟不叫人吆喊催促，而自動的快走起來，可是它一快走，芥香卻應付不了啦，只走了一段路，她已竟是被騎人越往後，她感覺着，她是要從驢上掉下去了，所以她看見前面郎一心和袁珍珍的驢子好像還有更要快跑的趨勢，她不由的喊起來「慢一點。」同時她並用手拉那拴在驢嘴上的韁，驢子因爲脖子被拉的不很舒服，就把頭來回搖動，叫芥香更騎不穩了，幸而那跟在後面跑的驢夫馬上跑過來拍了那驢兩下子，並用一隻手給芥香，叫他扶着重新騎好在鞍子上才能繼續再走，郎一心跟袁珍珍這時也在前面站住了，就問是怎麼一回事，芥香大略的說了說她要從驢上掉下去，袁珍珍就告訴驢夫，叫芥香的驢子改在前面走，這樣前頭沒有驢子，她騎的驢也不想快跑了。

到了臥佛寺，略略的看了一下臥佛，因爲袁郎兩個人都看過了不知道多少次，所以他們對那個已不感興趣，芥香也不便久看，然後大家就到那有泉水的小院中去。這院中還有一座抱廈，一個游泳池，只是因爲天氣冷還沒有放水。

關於黃花崗之役

·吉·

辛亥三月廿九日革命之役，當時主其事者，爲在港所設立之統籌部，由黃克強趙伯先主之，統攬一切計劃。另設調度處，推姚雨平任運動新舊軍界之責；設儲備課，推胡毅生担任購械及運送；趙伯先兼任交通課長，聯絡江浙皖鄂湘桂閩滇各地同志；胡漢民任祕書課長，掌文件；陳炯明爲編輯課長，草定制度；李海雲司出納；洪承点綜理庶務；羅熾揚調查敵情。其任發難之死士，共計八百人，名曰選鋒，由黃克強趙伯先徐維揚胡毅生陳炯明梁起黃俠毅姚雨平李文甫張六村洪承点等分別率領，以攻擊督署及李準防營旗營佔領軍械局電報局。事敗，死者七十二烈士焉。事後，據黃克強胡漢民之報告：由開辦至發難之日，共用款十七萬餘。

中央 院址六馬路跑馬廳附近 電話九六一六二號
時間 二時半 八時 兩場
空前驚險奇獸巨片 萬獸女王 上下兩集一場看完
價目 樓下二角 樓上三角 四角

東南 院址小東門民國路 電話八三一六六號
時間 二時半 七時 九時一刻
新時代影片公司出品 全部聲白巨片 監製 葉淺予 導演 湯傑
王先生到農村去
價目 樓下一律二角 樓上三角 四角

明星 院址派克路三〇一 電話三〇五九〇號
時間 二時 四時一刻 七時 九時一刻
秀蘭鄧波兒 不朽傑作 小姑娘 至性感人活潑可愛
座價小洋二角

光華 院址愛多亞路成都路口 電話三三五三〇號
時間 二時 四時半 六時半 九時一刻
藝華影片公司出品 導演 方沛霖 主演 袁美雲 王引 韓蘭根
全部有聲對白趣劇巨片 化身姑娘
價目 二角 三角

新中央 院址北四川路海甯路口 電話四二五一五號
時間 三時 八時半 兩場
兩大巨片一次映完 周文珠主演 恆娘 阮玲玉主演 再會吧上海
上下一律小洋二角

東海 院址提籃橋下海廟 電話五一一五四號
今天三場 日戲三時 夜戲七時半 九時半
滑稽大王 羅克 主演傑作 四載攝製百萬代價 無胆英雄 片上詳印華文字幕
價目 二角 三角

山西 院址海甯路北山西路口 電話四五五七六號
時間 三時 八時
觸目驚心探險巨片 小諸亞皮萊主演 野人歷險記 上下集
從今日起一次映過 請君看全
一角 二角 三角 四角

蓬萊 院址小西門內蓬萊市場 電話二三四八七號
時間 二時半 四時半 六時半 八時半
明星影片公司偉大貢獻 程步高導演 王獻齋 舒繡文 黃耐霜 演
新舊上海
座價二角

恩派亞 院址八仙橋霞飛路 電話八〇一二六號
時間 三時 七時 九時一刻 三場
明星公司聲白巨片 胡蝶主演 封後桃花
座價小洋一角

榮金 院址康腦脫路斜橋北 電話九〇八五六號
時間 三時 六時 九時
月明公司武俠巨片 鄔麗珠 查瑞龍 (主演) 五六集 女鏢師
座價一角可以連看

西海 院址新閘路池浜路 電話三四七三四號
時間 三時 七時一刻 九時一刻
今天開映 全部五彩裸舞巨片 蓬島春光
樓下一律小洋一角

華德 院址東熙華德路中虹橋 電話四七號
時間 二時 四時 七時 九時
詹姆士賈克奈主演傑作 一身是胆
座價小洋一角

世界 院址閘北青雲路寶興路
時間 二時 八時 兩次
新型題材國產巨片 賀志剛 陳鵬 主演 三叉路口
價目 正廳一角 樓廳二角 包廂三角 軍警兒童半價 小洋一角

卡德 院址新閘路卡德路 電話三三二六八號
時間 二時 四時 七時 九時
友聯配音歌唱巨片 徐琴芳主演 虞美人
小洋一角

萬國 院址虹口莊源大 電話五二九八五號
時間 三時 七時 九時 三場
月明公司武俠巨片 關東大俠 四集
座價小洋一角

共和 院址老西門方浜橋 電話二三六二四號
時間 二時 四時 七時一刻 九時
座價一角 今天開映
環球公司最新傑作 武俠激鬬艷情巨片 義俠情侶
機關特別危險異常激烈超羣劇情奧妙

遊藝一覽

電影
大光明 馬戲場血案
國泰 購夫記
大上海 特務偵緝
南京 新歌舞 蜜寵
卡爾登 新九一歌舞園
光陸 萬古流芳
麗都 黑暗星 下集飛
融光 絕島冤魂
巴黎 松嶺恩仇記
辣斐 換柳移花
浙江 花車血案 加演登台
威利 恩愛冤家
上海 暫停
九星 九九警車
虹口 神秘女郎

戲劇
更新 八本唐僧取經
共舞台 六本火燒紅蓮寺
大舞台 九本西遊記
黃金 全部明末遺恨
新光 顧曾的雷音魂復活
皇后 皇后的丈夫

遊戲場
大世界 小洋二角 買一送一
天韻樓 平劇話劇電影等等
大新 高尚遊藝 門票二角
樂園 高尚娛樂 一應俱全
新新 平劇申曲話劇電影
新世界 各種遊藝 一應俱全
福安 遊藝精彩 取費公道